

Assunto: **Organização do Centro de Diagnóstico Pré-Natal**

Nº 4/DSMIA

Data: 01/03/2001

Para: A todos os Estabelecimentos de Saúde

Contacto na DGS: **Divisão de Saúde Materna Infantil e dos Adolescentes**

Por forma a serem prestados os melhores cuidados possíveis à comunidade, na área do diagnóstico pré-natal (DPN), têm sido emitidas linhas orientadoras para os serviços de obstetrícia dos hospitais, nas quais se insere a organização de centros de diagnóstico pré-natal nos termos do disposto nos despachos ministeriais nos 5411/97 (2ª série) e 10325/99 (2ª série), *in* D.R., 2ª série, nos 180, de 6/8/97 e 122 de 26/5/99, respectivamente.

Importa, pois, facilitar a promoção da constituição de centros de diagnóstico pré-natal (CDPN) nos hospitais em cujos serviços de obstetrícia eles se vêm estruturando, sem prejuízo da adaptação da respectiva organização à realidade decorrente da organização de centros de diagnóstico e terapêutica pré-natal (CDTPN), emergentes da definição dos serviços de apoio diferenciado que os irão constituir, e que está em curso a nível nacional.

Assim, considerando que a constituição de centros de diagnóstico pré-natal (CDPN) implica a conformidade com os requisitos estabelecidos nos despachos ministeriais referidos supra e, atenta à natureza técnica da matéria em causa, a Direcção-Geral da Saúde deve pronunciar-se sobre a referida conformidade, ouvida a Comissão Técnica Nacional de Diagnóstico Pré-Natal.

Para o efeito, o coordenador do centro de diagnóstico pré-natal (CPDN), em colaboração com o núcleo, deve elaborar um documento de acordo com o impresso modelo, anexo a esta circular, que após aprovação do Director do serviço de obstetrícia, do Conselho de Administração do hospital e do Conselho de Administração da Administração Regional de Saúde respectiva, será enviado pelo hospital à Direcção-Geral da Saúde, acompanhado dos demais documentos nele referidos e do regulamento interno do CDPN.

A constituição formal de centros de diagnóstico pré-natal (CDPN), constitui um critério de ponderação positivo para obtenção de financiamento no âmbito da rede de referência materno-infantil, no reconhecimento de que representa um esforço para melhoria da qualidade dos serviços de saúde.

O DIRECTOR-GERAL DA SAÚDE

Prof. Doutor, José Luís Castanheira

CENTRO DE DPN DO HOSPITAL _____

ESTRUTURA

A equipa transdisciplinar do centro de diagnóstico pré-natal, de acordo com o nº 1.2.3 do desp. nº10325/99 (2ª série), compreende profissionais provenientes das seguintes áreas (ver organigrama):

(Citar quais, respectivas áreas clínicas e unidades especializadas).

A coordenação desta equipa será realizada por _____ *nome e categoria profissional*
(preferencialmente, por um médico do serviço de obstetrícia, com diferenciação em ecografia fetal e/ou medicina fetal, a ser designado pelo director do serviço).

RECURSOS

O centro de diagnóstico pré-natal do hospital _____ cumpre as exigências consignadas na lei relativas aos recursos humanos, de equipamento e de espaço físico, designadamente as definidas no despacho nº10325/99, de 26 de maio e no despacho nº 18335/2000, de 9 de setembro.

RECURSOS HUMANOS

Os médicos que constituem o núcleo do centro de diagnóstico pré-natal (consulta de dpn, ecografia diferenciada, genética médica e neonatologia) foram indicados, segundo protocolo escrito, pelos respectivos serviços.

(listagem nominal com identificação dos serviços de origem e tempo disponibilizado pelos mesmos ao centro).

foram estabelecidos, e constam em anexo, protocolos com os serviços ou unidades _____ *listagem nominal*, (psicologia clínica, embriofetopatologia, serviço social ou outros, estes protocolos deverão ser explícitos no que concerne aos profissionais envolvidos e ao tempo a dispendir por cada um deles).

O centro de diagnóstico pré-natal tem _____ enfermeiras especializadas em saúde materna e obstétrica afectas ao mesmo.

O centro de diagnóstico pré-natal tem _____ administrativos afectos ao mesmo. (O pessoal administrativo necessário ao funcionamento do centro de diagnóstico pré-natal deverá ser, sempre que possível, específico do mesmo.)

O centro de diagnóstico pré-natal tem _____ auxiliares de acção médica afectas ao mesmo.

ESPAÇO FÍSICO

Descrever o espaço a ser utilizado nas actividades do centro. (O centro de diagnóstico pré-natal deverá ter espaço físico próprio, que poderá, no entanto, ser utilizado para outras actividades do serviço de obstetrícia).

EQUIPAMENTO

Discriminar o equipamento disponível.

(O centro de diagnóstico pré-natal deverá ter equipamento próprio, que poderá, no entanto, ser utilizado para outras actividades do serviço de obstetrícia. é desejável, no entanto, que o centro tenha hardware e software próprios, incluindo uma base de dados para gerar relatórios ecográficos uniformizados. A informatização de todos os dados assistenciais relevantes é indispensável para a avaliação das actividades do centro e registo estatístico respectivo.)

ARTICULAÇÃO COM OUTROS SERVIÇOS

Os diversos protocolos de articulação deverão constar em anexo.

(O centro de diagnóstico pré-natal deve relacionar-se com as várias unidades do serviço de obstetrícia e com os demais serviços hospitalares ou extra-hospitalares, de acordo com as suas necessidades e mediante

o estabelecimento de protocolos de colaboração. Os protocolos de colaboração, entre os serviços ou unidades, devem ser rubricados pelos directores ou responsáveis dos mesmos.

O centro de diagnóstico pré-natal deve articular-se com os hospitais da sua área nos termos definidos pelas instâncias competentes, designadamente, através das administrações regionais de saúde, apoiadas pelas comissões técnicas regionais de diagnóstico pré-natal, bem como mediante a articulação privilegiada com o centro de diagnóstico e terapêutica fetal a ser criado para a mesma área.)

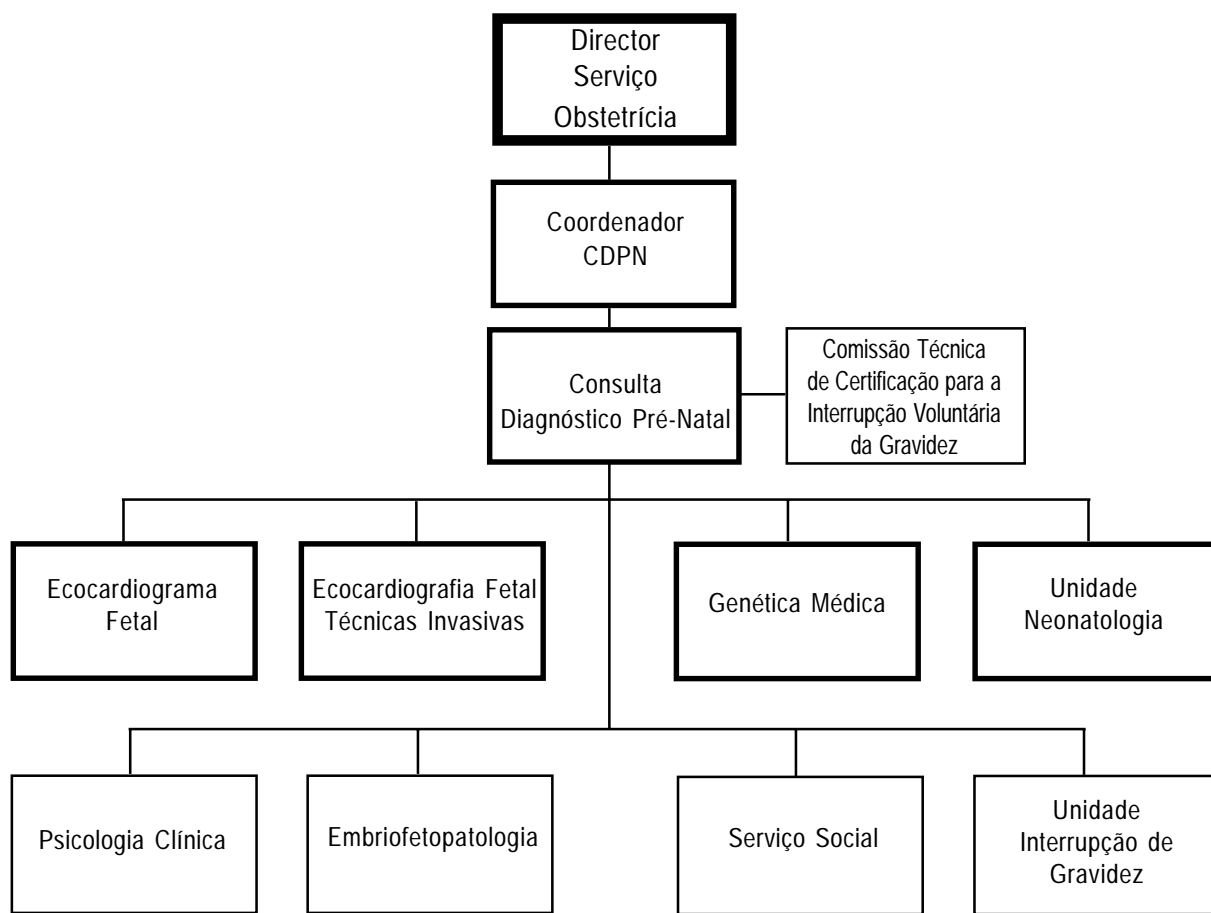

**ORGANIGRAMA
CENTRO DIAGNÓSTICO PRÉ-NATAL**